Sr. Ricardo Alegria
Institute of Culture
Plaza de Colon
San Juan, P. R.

Archivos

RETURN REQUESTED. Levittown, Cataño, P. R. 00632
JUN30'66 P.R. U.S. POSTAGE .05 P.B. WATER P.B. 820656

BGPR

LA VOZ de Levittown

Levittown DE PUERTO RICO

Publicado como un servicio a la comunidad por Levitt & Sons de Puerto Rico, Inc.
Levittown, Box 128, Cataño, Puerto Rico 00632. Teléfono: 725-1100 *Circulación 4,500

VOLUMEN 3 — NUMERO 6 JUNIO, 1966 LEVITTOWN, CATAÑO. P. R.

1966 JUL 5 AM 8 44
INSTITUTO DE CULTURA PUERTORRIQUEÑA

Otra Nueva Escuela Elemental

El Departamento de Educación ha autorizado los planos finales para una escuela elemental a construírse, en la segunda sección de Levittown, de acuerdo al Sr. Richard P. Bernhard, vice-presidente de Levitt & Sons de Puerto Rico, Inc.

Siguiendo el precedente establecido por Levitt & Sons en la construcción de nuestra muy aclamada escuela John F. Kennedy en la primera sección, una nueva escuela será construída por Levitt & Sons para el Departamento de Educación en terrenos donados por el constructor.

De acuerdo al señor Bernhard, y citamos "Hemos hecho todo el esfuerzo posible por acelerar el diseño y construcción de nuevas escuelas que estén a la par con el crecimiento de nuestra comunidad. Al presente estamos terminando 25 casas semanales y por ahora tenemos una población de alrededor de 10,000 habitantes que por sí mismo justifica la construcción de salones adicionales".

Mr. Bernhard agradece a la Sra. Delia Cabán, principal de la escuela John F. Kennedy; a los maestros que trabajan bajo su dirección; al Sr. José Irizarry, Superintendente de Escuelas de Toa Baja y al Sr. Ramón Dávila coordinador de la Asociación de Padres la ayuda prestada en la aceleración del programa para construír escuelas.

Al igual que con la escuela John F. Kennedy, que de acuerdo al Departamento de Educación "rompió el patrón standard en cuanto a diseño y construcción de escuelas en Puerto Rico" la nueva escuela elemental representa otro nuevo concepto en la planificación de escuelas.

Basándose en un atrio principal la escuela se construirá alrededor de patios interiores que aumentará a la vez que controlará las áreas para juego, luz y ventilación de los salones.

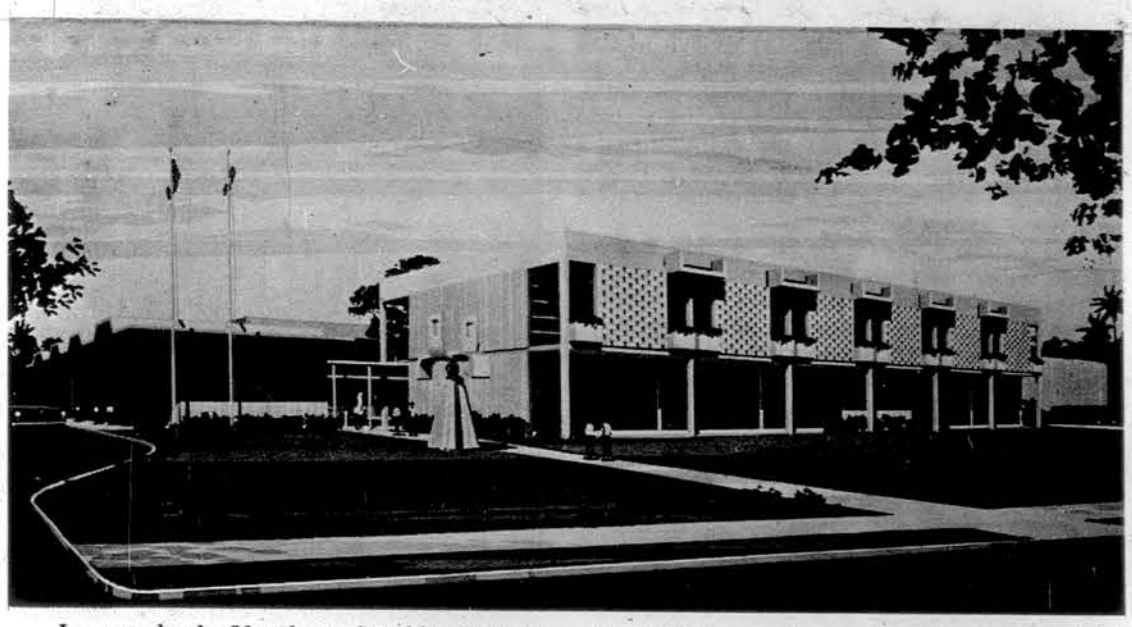

La escuela de 20 salones ha sido diseñada por los arquitectos locales David P. C. Chang, AIA y Lorenzo Ramírez de Arellano, de acuerdo a los reglamentos establecidos por el Departamento de Educación.

La estructura de 24,000 pies cuadrados consistirá de un edificio de dos plantas para dejar la mayor cantidad de terreno para usarse como área de juego en las dos cuerdas asignadas para la escuela.

Diseñada para proporcionar seguridad a los peatones, el tránsito se moverá a su alrededor con un área de estacionamiento.

Habrá entrada especial en la parte de atrás del edificio para descarga y entrega de equipo y material. El Sr. Bernhard de Levitt & Sons espera comenzar la construcción alrededor del mes de Agosto y que la misma esté terminada dentro de 6 a 9 meses según el tiempo estipulado. El constructor está programando la construcción de seis escuelas elementales adicionales; una escuela intermedia y una superior, conjuntamente con el plan principal de la Sección de los Lagos de Levittown que se irá desarrollando a una capacidad de 1,000 casas anuales. Este programa será el más grande complejo de escuelas públicas que se haya preparado para una nueva comunidad en Puerto Rico.

Obras Públicas Anuncia Mejoras en el Programa de Vias Principales

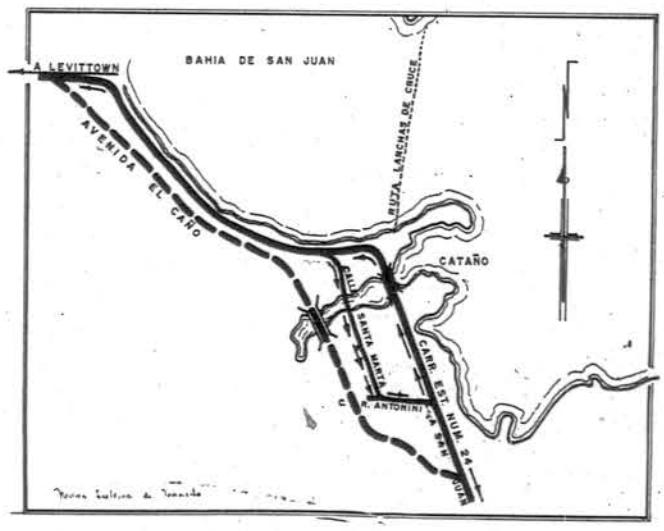

NUEVO SISTEMA DE TRANSITO PARA CATAÑO

Santurce, 9 de junio—

El ingeniero Julio Márquez, Secretario Auxiliar del Departamento de Obras Públicas nos anuncia que el Secretario de ese Departamento ha endosado favorablemente el programa de mejoras interinas y reorganización de las rutas a través de Cataño. Esto no es solamente una buena noticia para los residentes de Levittown, sino el primer paso en la mejora de vías públicas en el área de Levittown-Cataño.

De acuerdo al ingeniero Márquez se está terminando el estimado para el trabajo y el mismo pasará dentro de una semana más o menos a la Autoridad de Carreteras quienes considerarán y estudiarán el proyecto para su programación.

El plan incluye ampliación y pavimentación de la calle Santa Marta desde la Ave. Las Nereidas al oeste del terminal de las lanchas, hasta la intersección de las calles Antonini y Wilson al norte del Fuerte Buchanan.

Dicha ampliación mejorará el paso de vehículos que transitan por Cataño. La arteria de la calle Santa Marta y Antonini será en una sola dirección y permitirá la concurrencia de vehículos desde Dorado y Levittown hasta San Juan a través del centro del pueblo de Cataño. La calle Wilson también será mejorada y se usará en una sola dirección desde la calle Antonini hasta Cataño.

Expresa el ingeniero Márquez, gran optimismo en que las obras se comenzarán muy pronto y estarán completadas dentro de 3 a 6 meses después de comenzadas. Los residentes de Levittown pueden estar sinceramente agradecidos al Sr. Lizardi, Secretario de Obras Públicas y al Sr. Labiosa, Director Ejecutivo de la Autoridad de Carreteras por resolver las necesidades de nuestra comunidad con decisión y gran visión.

NUEVOS MODELOS Y AREA DE EXHIBICION

Es con gran placer que anunciamos que el próximo 16 de julio se abrirá al público la nueva área de exhibición con 5 bellos modelos de casas, a ponerse en venta en la fabulosa sección del Lago de Levittown.

Para complacer las peticiones de nuestros amigos viviendo en la comunidad, hemos decidido abrir las casas el viernes 15 de julio para una demostración previa para los residentes de Levittown.

No olviden la fecha; esperamos verlos por allí ese día.

Cartas al Editor

Calle Alfa 2133
Levittown, Puerto Rico
22 de abril de 1966

Levittown, Puerto Rico
Carretera Núm. 165, Km. 5.5
Cataño, Puerto Rico

Apreciados señores:

Con placer escribo esta carta de agradecimiento dándole las más expresivas gracias por la cooperación recibida de sus empleados en el caso de mi problema de vivienda.

Estoy muy complacido con mi nuevo hogar y con la manera en que ustedes atendieron mi situación. Satisface saber que hay en Puerto Rico empresas privadas que cumplen lo que sostienen sus contratos y que su mayor esfuerzo es satisfacer el cliente.

Hago llegar mi agradecimiento a todos los empleados.

Reiterándole las gracias junto con el deseo de prolongados éxitos, quedo de usted,

Atentamente,

Firmado: *José R. Franco Franco*

Esto quiere decir, que si desea usted recibir su correspondencia en su casa tiene que enumerar ésta y tener un buzón en sitio visible.

A los Residentes de la Tercera Sección:

. . . . Unas palabras de su director de correos; Sr. Armando Martínez Sandín.

Nuestro sistema postal está en la mejor disposición de rendir servicios a la tercera sección de Levittown, si se siguen los reglamentos del correo, que estipula que por lo menos 2/3 parte de los hogares o por lo menos 200 familias o más, enumeren sus casas y en sitio visible tengan un receptáculo para la correspondencia.

Firmado: *Armando Martínez Sandín,*
Postmaster

NOTAS SOCIALES DE LEVITTOWN

Por Olga Hernández

GRADUANDA

El pasado 24 de mayo recibió su diploma de cuarto año del Colegio Santo Tomás de Aquino con notas sobresalientes, la Srta. Rosa N. Martínez Batista. La joven graduanda, quien recibió la distinción más alta en la clase de religión, gusta de diseñar su propio vestuario durante sus horas libres.

Proseguirá estudios universitarios en la U. P. R. el próximo año escolar. Reside Rosa Nélida en el Paseo Dorado 1645 junto a sus padres los esposos Martínez Batista, su hermana Magali y los gemelos Jesús y José.

Onomásticos

Fue agasajada en su cumpleaños el día 8 de junio, por un grupo de adolescentes y vecinos la señora Norberta C. Vda. de Batista, quien reside en el Paseo Durián No. 1270.

La celebración resultó una sorpresa para la homenajeada, quien la disfrutó plenamente.

—::—

Celebraron su décimo cumpleaños los gemelos Jesús Manuel y José Luis Martínez Batista. ¡Felicidades!

—::—

La señora Caridad Manso de Pérez celebró su trigésimosegundo onomástico el pasado 14 de junio. Reside la Sra. Pérez en el Paseo Duna 1702 junto a su esposo el Sr. Oscar Pérez y a sus hijos Sarita, Oscar y Robertito.

Fue agasajada en su cumpleaños el día 8 de junio, por un grupo de adolescentes y vecinos la señora Norberta C. Vda. de Batista, quien reside en el Paseo Durián No. 1270.

La celebración resultó una sorpresa para la homenajeada, quien la disfrutó plenamente.

—::—

La señora Caridad Manso de Pérez celebró su trigésimosegundo onomástico el pasado 14 de junio. Reside la Sra. Pérez en el Paseo Duna 1702 junto a su esposo el Sr. Oscar Pérez y a sus hijos Sarita, Oscar y Robertito.

—::—

DE VIAJE

En viaje de placer hacia Miami salió la señorita Celeste Cruz, residente del Paseo Dársena. Aprovechará la ocasión para visitar a sus familiares.

—::—

FELICITACIONES

Paquita Mercado de Salgado celebra su trigésimosegundo cumpleaños.

—::—

Sale en viaje de estudio a terminar su Maestría en la Universidad de Nueva York, la señora Delia Cabán, principal de la Escuela John F. Kennedy. ¡Mucho éxito le deseamos!

—::—

ANIVERSARIO

El hogar de los esposos Ismael e Inés Batista se vistió de gala con la celebración de su décimoséptimo aniversario.

Nuestros parabienes a los esposos Batista.

—::—

DIA DE LOS PADRES

El Club del Paseo Duna celebraron una fiestecita en honor a los padres del paseo el próximo 19 de junio. Serán los anfitriones en esta ocasión Raúl y Lidia Mojica.

SE ESPECIALIZA

La Sra. Ada Camacho de Colón teminó su especialización en Trabajo Social en la U. P. R. en el curso que finalizó el pasado mes de mayo. ¡Nuestras felicitaciones!

—::—

La tropa No. 154 de Niños Escuchas de Levittown y que patrocina la compañía Levitt & Son, salieron en un viaje cultural por la isla y visitaron el Nuevo Museo de Arte de Ponce. En el museo conocieron los miembros de otra tropa a la que invitaron para un "camporee" en nuestra comunidad.

DOÑA YUYA BAUZA ELECTA PRESIDENTA DE LA ASOCIACION DE MUJERES PROFESIONALES Y DE NEGOCIOS CAPITULO DE CATAÑO

Recientemente fue electa presidenta de esa organización la Sra. Yuya Bauzá, quien es una líder cívica en esta comunidad.

Doña Yuya, una Especialista en Belleza, graduada de la Miami Academy y de la Royal Academy of Beauty Culture, ha trabajado durante 8 años con el Gobierno Municipal de Cataño. Fue oficial de Relaciones Públicas en el Centro de Salud de Cataño, y actualmente es oficial de personal del Municipio de Cataño.

Se ha distinguido en labores cívicas tanto en Cataño como en nuestra comunidad. Presidió junto al Dr. Rafael Ferrer las Campañas del Cáncer, durante tres años consecutivos. Además ha dirigido las campañas de la Cruz Roja, la Parálisis y actualmente la del Corazón.

Inició la recaudación para la construcción de la Iglesia Católica de Levittown; fue presidenta del festival de Navidad y de la Asociación Recreativa del Centro Cultural de la Primera Sección.

Es miembro activo del Casino de Cataño y perteneció a la directiva del Club de Damas del mismo. Está casada con el Sr. Juan E. Bauzá, retirado de la policía estatal, en la cual sirvió por espacio de 33 años. Es la feliz madre de dos profesionales y abuela de 6 nietos.

Doña Yuya, líder y espíritu incansable, gusta de viajas, habiendo visitado varios países y siente predilección por Méjico, San Tomás, Miami y Nueva York.

Es residente en el paseo Damasco 1094 de Levittown.

—::—

Se graduó de noveno grado en una de las escuelas de Cataño, el joven Albertito Cabrera Pérez, de 13 años. El joven graduando recibió una medalla de honor además de obtener la medalla que se otorga al mejor estudiante en español y en ciencias. Reside Albertito en el Paseo Damasco No. 1062, junto a sus padres, los esposos Alberto y Primitiva Cabrera.

Conciertos Sacros:

Contribuyendo a la cultura de Levittown La Iglesia Luterana de esta comunidad, ofreció 3 noches de conciertos con música sacra. El Coro de Bayamón (de conocida actuación en radio, T.V. y grandes auditorios; dos veces ha viajado a Norteamérica foreciendo sus extraordinarios conciertos; tiene en su haber discos grabados con sus 50 voces mixtas) fue el invitado para los conciertos de este año.

El Centro Cultural de la Segunda Sección estuvo muy concurrido durante estas tres noches y los que asistieron a los conciertos disfrutaron de esta excepcional música. La última noche se fue la luz y el coro se vió forzado a tener un improvisado "Candlelight Concert".

The Lutheran Church In Levittown

To the English Speaking People:

Due to the fact that there are many people from the USA living in Levittown, we are planning to have service in English at least once a month. We will also have a special English class in our Sunday Church School for the children.

Please contact your Lutheran pastor at Paseo Alegre 2300, corner of Calle Apolo in the second section.

Rev. Edisson H. Osorio

CONFIDENCIAL...

De MI... PARA TI...

Por Paquita Berrio
(Redactora de "El Imparcial")

¡Qué interesante es servir a la comunidad! Es una gran satisfacción la que sentimos cuando damos algo a cambio de nada.

Tú, vecino, que día tras día miras hacia ese hermoso edificio que es el Centro Cultural de la Segunda Sección de Levittown, ¿nunca has sentido curiosidad o deseos de saber qué se está haciendo en él? Tú, damita, que te pasas el día entero trabajando en casa, ¿no te gustaría tener un rato de esparcimiento, y compartir con tus vecinos y al mismo tiempo ayudar a fomentar las relaciones culturales entre todos? Dígame usted, cuando vé las luces encendidas en la cancha de juegos, y escucha el clásico pito de un árbitro ¿no ha sentido deseos de acercarse y ver de cerca cómo va ese juego?

Es magnífico llegar a casa, ponerse cómodo y luego sentarse a ver los programas de televisión favoritos. Pero si dedicaras unas horas semanalmente a servir a tu comunidad, sentirías un placer aún mayor que el que sientes cuando comienzas a ver tu programa de televisión favorito.

¿Por qué no haces la prueba? Todos los jueves la directiva temporera de la Asociación Recreativa de la Segunda Sección se reúne en el Centro Cultural. Ellos tratan de estructurar un programa que puede beneficiar a tu propio hijo. A ti te gustaría saber cómo trabajamos y cómo tú puedes ser útil a tu vecino. Ven, te necesitamos también. Dile a tu vecino que te acompañe. Dile a las esposas de ellos que vengan también. ¿No crees que sería magnífico que todos unidos trabajemos en beneficio de nosotros mismos, de nuestros propios hijos y de nuestros familiares?

Tu centro cultural de la Segunda Sección te espera. Haz de él tu segundo hogar. Coopera para que podamos mantenerlo activo al nivel que la comunidad de Levittown merece.

Te esperamos el jueves. Nuestra bienvenida.

Sociales de la Avenida dos Palmas

Por América Hernández

Celebraron su aniversario de bodas el día 3 de mayo los esposos Ramón y América Hernández. Residen en el 2819 Paseo Dos Palmas.

—::—

Sheralish Hernández celebró su cumpleaños el día 19 de mayo. Son sus padres Ramón y América Hernández, quienes residen en la Avenida Dos Palmas.

—::—

El día de las Madres los feligreses de la Iglesia Luterana para celebrar tan regio día fueron obsequiados con un hermoso bizcocho de Carmen Dolores y América Hernández.

—::—

Visitó la Iglesia Luterana de Levittown el Coro de la Iglesia de Bayamón, que dirige el Dr. Angel Mattos. Su presentación fue un acto muy lucido.

—::—

Se ha organizado una escuela Bíblica para el verano en la Iglesia Luterana, Paseo Amapola No. 2260. Interese a sus niños a asistir.

Penachos de la John F. Kennedy

Por Olga Hernández

Para ti joven...

La confianza es un mérito que todos nos ganamos si sabemos hacernos merecedor de ella. Nuestros padres tienen confianza en nosotros y si alguna vez sienten recelos es porque no hemos actuado de acuerdo a esa confianza que se ha depositado en nosotros. Prometiste a tu padre estar de vuelta en la casa a las nueve de la noche, ¿por qué no estar allí a esa hora? ¿Pediste permiso para ir a visitar a tu amiga en su casa?, no vayas a la playa si ella te invita. ¡No tienes el visto bueno de tus progenitores..! ¡No vayas a ese sitio! Consulta con tus padres esas preocupaciones tuyas. Ellos siempre serán tus mejores amigos. ¿No te atreves hablarle de esas pequeñas cosas que te inquietan? Trata, siendo natural y cariñoso. Salúdalos al levantarte, dile cualquier lisonja cuando veas algo especial en ellos. ¿No sientes deseos de halagar a mamá cuando la comida está deliciosa, cuando papá los obsequió con algo? ¿No sería dulce contar algo sobre la escuela, los maestros, tus amigos? Comparte con ellos tu vida. ¿Y esas pequeñas cosas con las que puedes ayudar en la casa? ¿No te gustaría brillar los zapatos de papá o poner la mesa con esa manera especial que hace el cariño? Ya ves podemos hacer algo por ellos por pequeño que lo veamos. Nos ganamos su cariño, mas tarde su admiración y por último su confianza.

Cuando confías en alguien y ese alguien te defrauda te sientes herido. Eso mismo siente toda persona que deposita su confianza en la persona que no la merece.

Tenemos que tener fe en nuestros semejantes para que llos la tengan en nosotros. Trabajemos para que esa fe perdure en nuestros corazones.

ACTIVIDADES:

Llegó el verano y con él el tan esperado campamento de actividades que estará dirigido por un grupo de maestros de talentos especiales. Los estudiantes que participen en esta actividad tendrán la oportunidad de participar en giras, excursiones, bailes, juegos, etc.

En la última semana de clase los maestros y estudiantes preparaban el programa de graduación de la escuela intermedia y del primer grado.

La graduación de la escuela intermedia resultó sencilla y bonita. El drama *Una Mañanita de Sol* estuvo muy bien presentado.

Maribel Kianes y Jorge Bairán hicieron galas de sus talentos dramáticos. Gilbert Broco y Wanda Meléndez estuvieron muy bien en sus papeles.

Los ejercicios de graduación del primer grado de nuestra escuela resultaron extraordinariamente hermosos. Fue un programa preparado por sus maestras Sra. Elsa Rodríguez y Agustina Maldonado en el cual participaron la mayoría de los estudiantes graduandos. El tema del mismo giró alrededor de qué seré cuando sea grande.

Antes de finalizar el curso escolar los estudiantes de Estudios sociales tuvieron la oportunidad de vivir una agradable experiencia. Nos visitó un embajador africano y un representante del Departamento de Estado de los Estados Unidos. Los niños escucharon al Sr. Guphbjibul hablar su idioma nativo de Africa y llevarlos a través del mapa al corazón del gigante continente.

Estos son los meses de disfrutar unas agradables vacaciones. Mucho cuidado en las carreteras, en las playas, en los parques. No salgas a nadar solo.

Que disfrutes de unas alegres vacaciones.

ORQUIDEAS PARA...

Luisito Ortega y para la profesora Lucila Henríquez por el escenario de la graduación.

El señor Pedro Suárez, profesor de Educación Física, por su diligencia y cooperación en la escenografía.

La Sra. Agostini por su dirección en los ensayos.

Alba Martínez, maestra de matemática, por la dirección y presentación del programa de graduación de la escuela intermedia.

Edith Scott, maestra de inglés, por la organización de su grupo.

Delia Cabán, directora de la escuela, por su acostumbrada cooperación en estos actos.

La Srta. Ortiz, maestra de ciencias, por las finanzas.

Jorge Bairán, Maribel Kianes, Gilbert Broco y Wanda Meléndez por sus magníficos papeles dramáticos.

A todos los maestros y estudiantes que de una manera u otra trabajaron para el éxito de los programas de graduación.

Elsa Rodríguez por una magnífica graduación.

Los padres del sexto grado por su desinteresada cooperación.

Luci Lo Presti por un formidable "class night".

A los niñitos de primer grado por una graduación tan bonita.

A los muchachos de noveno grado por los éxitos alcanzados en su labor escolar.

A Marilia Rosario y a todos los estudiantes que se graduaron con honores.

A los padres que estimulan y orientan a sus hijos en sus estudios. Ellos también se gradúan.

SU COMITE DE CIUDADANOS

Ramón Dávila, Presidente del Comité de Ciudadanos de Levittown, ha estado muy ocupado en los pasados meses continuando y aumentando los trabajos iniciados por el primer Comité de Ciudadanos de Levittown. El Sr. Dávila, quien es además miembro del Partido Popular en Toa Baja ha estado trabajando junto al Sr. Anacleto Ortiz, alcalde de Toa Baja en pro del mejormiento de la Comunidad de Levittown.

Una carta enviada a nuestro Gobernador, bosqueja los hechos y peticiones del Comité de Ciudadanos.

El Sr. Dávila en su carta señala al Gobernador la necesidad de aumentar el número de escuelas en la comunidad. Nos place poder informar en esta edición de La Voz, que una escuela adicional ha sido aprobada para la segunda sección y que la misma se empezará a construír en los próximos meses.

Como habrán leído en la primera página del periódico Levitt & Sons interesados en las necesidades escolares futuras de la creciente comunidad, están pendientes de la aprobación preliminar de un plan principal para la sección alrededor de los Lagos de Levittown el cual incluye 6 escuelas adicionales; una intermedia y una superior.

En la carta al Gobernador, el Sr. Dávila y el Comité de Ciudadanos entran en detalles sobre la necesidad de un Centro Médico para la Comunidad.

Levitt & Sons reserva terreno adecuado para el Centro de Salud, el Parque de Bombas y Cuartel de Policía, y podría ser que la petición del Sr. Dávila al Gobernador diera buen resultado.

Un vivo ejemplo de los esfuerzos del Sr. Dávila y el Comité es el logro con relación a la playa de Levittown. Trabajando junto al alcalde de Toa Baja y otros oficiales gubernamentales, el Comité de Ciudadanos ha logrado remover legalmente los friquitines y ahora el área se mantiene limpia para jiras y pasadías.

La carta también hace mención del estado de las carreteras y el prometido paso del Caño.

En trabajo conjunto de Obras Públicas, Levitt & Sons ha recibido la promesa de que se aligerará la reorganización y pavimentación de las calles de Cataño y se le asegura que se le dará prioridad al expreso del Caño.

El Comité de Ciudadanos ha pedido la eliminación del Motel cercano a Levittown y la expropiación de la tierra para ser usado posiblemente para un mercado cooperativo, un teatro y un banco.

El Comité de Ciudadanos se une a todos los residentes de Levittown y a Levitt & Sons para que se cumpla con el Reglamento de Restricciones Arquitectónicas que prohibe los colmados clandestinos en las residencias y a las ventas ambulantes que son un peligro para la comunidad. También restringe la crianza de aves en los patios.

La carta es una muestra clara del liderato y dinamismo desplegado por el Sr. Dávila y el Comité de Ciudadanos; sin embargo es necesario que despertemos y nos unamos a los esfuerzos que se realizan para que los logros sean mayores y más inmediatos.

Es tiempo ya de que critiquemos menos y trabajemos más por un Levittown mejor.

SEMBRANDO UN ARBOL PARA QUE VIVA

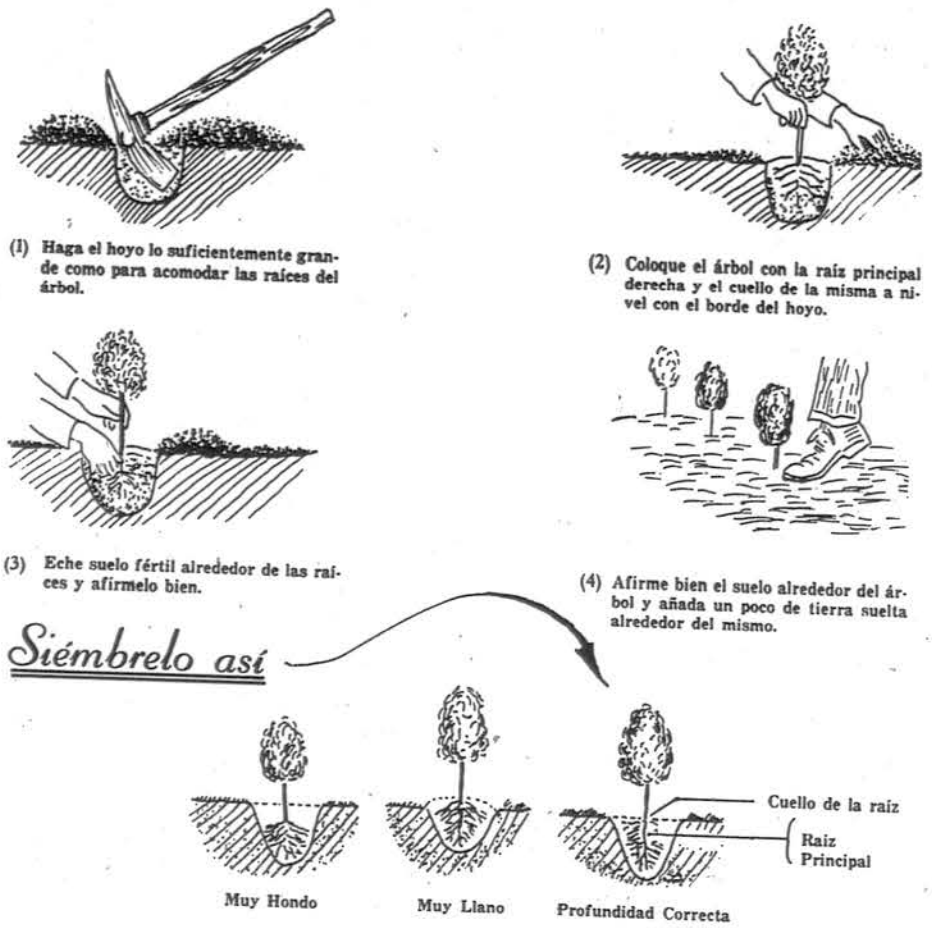

José Rodriguez del Departamento de Agricultura, división forestal nos recomienda los siguientes pasos al sembrar árboles.

SUEÑO RARO

Para LA VOZ DE LEVITTOWN

Soñé que tenía en mis manos, tu corazón;
era un regio castillo de corales;
y en la puerta, un fiero dragón
sus garras eran dos puñales.

Un canal de agua cristalina
como sierpe, tu castillo besaba;
y tú, como sirena durmiente
tu cuerpo divino, lo bañaba.

Un beso de tus labios rojos
tornó el agua, en excitante vino;
y en una barca de pétalos de nácar
danzaba tu cuerpo enloquecido.

Me embriagué con el vino de tu boca
y aturdido seguí tus pasos;
ordenastes al dragón furioso
partiera mi corazón, en dos pedazos.

Pero mi alma, aún te seguía...
y en tu camino, no te encontraba;
pero al asirme a los pétalos de nácar
sentí tus labios que me besaban.

El estallido de tu beso de fuego
aturdió mi loca ilusión...
desperté en tus dulces brazos,
aún tenía en mis manos, tu corazón.

María Rojas (Maja)

Los agrónomos José Rodriguez y Carlos Ríos, de la división forestal del Departamento de Agricultura, visitaron Levittown Lakes recientemente para orientar a Cuco Castro, a la derecha, Superintedente de Diseños de jardinería y sugerir los mejores árboles a sembrarse en el terreno alrededor de los lagos.

CLUBES DE SERVICIO DE LEVITTOWN

COMITE DE CIUDADANOS DE LEVITTOWN
Presidente - Ramón Dávila
1192 Paseo Dalia
COMITE DE RECREACION - PRIMERA UNIDAD
Presidente - Francisco A. Crespo
1330 Durazno
COMITE DE RECREACION - SEGUNDA UNIDAD
Presidenta - Mrs. Blanca Arana
2569 Paseo Angel
CLUB EXCHANGE DE LEVITTOWN
Presidente - Carlos Martínez
1453 Paseo Damisela
CLUB EXCHANGETTES DE LEVITTOWN
Presidenta - Sra. Betty López
1358 Paseo Duey
COMITE IGLESIA CATOLICA
Presidente - José C. Rivera
1493 Paseo Dulcemar
ESCUELA JOHN F. KENNEDY
ORGANIZACION DE PADRES
Coordinador - Ramón Dávila
1192 Paseo Dalia
TROPA DE NIÑOS ESCUCHAS Núm. 154
Jefe de niños Escuchas - Víctor Peña
1366 Paseo Duey
ASOCIACION DE BALONCESTO
Líder - Rafael Feliciano
1376 Dorcas
ASOCIACION DE CICLISMO DE LEVITTOWN
Presidente - Richard Figueroa
1220 Paseo Doncella
CLUB DE CURSILLISTAS
Director - Padre Armelio
COMITE IGLESIA LUTERANA
Sr. Rafael Feliciano
1376 Dorcas
MOVIMIENTO FAMILIAR LUTERANO
Rdo. Edisson H. Osorio
2300 Paseo Alegre

DIRECTORIO MEDICO DE LEVITTOWN

Carlos Vázquez, M.D. - Medicina General
2003 Paseo Azalea
Jorge A. Velázquez Ramón, D.M.D.
Cirujano Dental (S.S.S.)
2010 Paseo Azalea
Reynaldo A. Méndez, M.D. - Medicina General
1589 Paseo Diana (S.S.S.)
Francisco Hernández Vales, D.D.S.
Cirujano Dental (S.S.S.)
2821 Avenida Dos Palmas
Richard Machado, M.D. - Medicina General
1361 Paseo Duey
Fernando Luis Alvarez, M.D. Internist
1389 Paseo Dorcas
Viola Ramos de Wiley - Medicina General
2054 Paseo Azalea
Higinio Nieves, M.D. - Cardiólogo
1527 Paseo Delta